



ほくと

2020
3月号
No.170



■北斗市公式ホームページ
<https://www.city.hokuto.hokkaido.jp>

■ずーしーほっきー FB
<https://www.facebook.com/zushihocky>



フェブラリーフェスタ2020@新函館北斗駅
ノンアルコールカクテル作り体験 (酒舗 稲村屋)

今月の主な内容

- 第2期 北斗市まち・ひと・しごと創生総合戦略 (原案) について P2
- 令和2年度から市税の納め方が変わります!! P3
- 後期高齢者医療制度からのお知らせ P4
- 市営住宅入居者募集 (定期募集・随時募集) P5
- 今月の「人と未来」 関崎 泰博 さん P16

第2期北斗市総合戦略の基本的な考え方

基本方針

SDGsを原動力とした北斗市創生の推進

- 将来にわたり持続可能なまちづくり
- 誰一人取り残さない包摂的なまちづくり
- 多様なステークホルダーとの連携によるまちづくり

推進方策

- 戦略推進に向けた業務マネジメント
 - ・KPIの設定と外部委員による評価・検証
 - ・地域経営の視点による調査分析
- 職員資質と組織力の向上
 - ・新規採用時における職員研修プログラムの充実
 - ・若手職員PTなど庁内横断的な組織による事業提案
- 北斗市創生を支える多様な主体との連携
 - ・各種団体や民間企業等との連携協定締結の推進

問 市役所企画課企画係

〔内線236〕

北斗市では、中長期の展望に立つたまちづくりを進めるにあたり、東京圏などへの経済・人口の一極集中による転出超過のほか、出生率の低下などを要因とする人口減少の改善に向け、重点的に展開する施策の目標や基本的な方向をまとめた、令和2年度から令和6年度までの5年間を計画期間とする「第2期北斗市まち・ひと・しごと創生総合戦略」の策定作業を進めています。

このたび、その原案がまとまりましたので、概要をお知らせします。

基本目標1

北海道新幹線を活かした産業の振興と雇用の場をつくる

- 企業立地等による雇用創出と地域経済の活性化（ビジネス客の需要に対応したサテライトオフィス等導入に関する調査・研究など）
- 北海道新幹線を活かした観光振興（空港民営化などによる新たな人の流れの創出など）
- まちをもっと元気にする産業振興（若年者や高齢者、女性の起業を促進する支援制度創設など）

基本目標2

北斗市らしさを活かして人を呼び込み・呼び戻す

- 市民総ぐるみによるシティプロモーションの推進（市内で活動が盛んな音楽やスポーツを素材としたPRツールの製作・活用など）
- 移住・定住の促進と人材不足の解消（学生のUターンにつながる奨学金制度の拡充など）
- 交流人口の拡大と関係人口の創出（「音楽のまち・ほくと」を掲げ、関係イベント等の開催促進など）

基本目標3

子供を生み、育てたいという希望をかなえる

- 子育て支援の充実（社会福祉法人等と連携した保育士確保など）
- 子どもの力を引き出す教育環境づくり（英検資格取得に対する検定料補助制度の創設など）
- 就学（修学）支援の推進（誰もが等しく教育を受けられる奨学金制度の拡充など）
- 結婚を望む方への支援（気軽に参加できる男女の出会いの場づくりの推進など）

基本目標4

住み続けたいという暮らしの環境をつくり守る

- 地域コミュニティの充実と市民協働（多様な主体に対する地域活動への参加と協力の呼びかけなど）
- 市民総活躍社会の構築（ろう者及び手話に対する市民理解の促進・深化など）
- 持続可能な地域づくり（公共交通の課題解決に向けた地域公共交通計画の策定など）

第2期

北斗市まち・ひと・しごと創生総合戦略(原案)への意見募集(パブリックコメント)について

本市の喫緊の課題である人口減少問題の解決に向け、市民の皆さまから本戦略(原案)に対する意見を募集しています。

○意見提出方法

所定の提出様式に記入のうえ、持参、郵送、FAXまたは電子メールにて提出してください。

○資料閲覧場所・意見提出先

市役所総務部企画課、総合分庁舎市民窓口課、七重浜・茂辺地両支所
※資料は市公式ホームページにも掲載しています。

・郵送提出の場合

〒049-0192 北斗市中央

1丁目3番10号 総務部企画課宛

・FAXの場合

0138-73-6970

・電子メールの場合

kikaku@city.hokuto.hokkaido.jp

○募集期限

3月19日(木)

※郵送提出の場合は、期間終了日必着、電子メール及びFAXの場合は最終日午後12時までとなりますので、ご注意ください。

令和2年度から市税の納め方が変わります!!

広報10月号でもお知らせしておりますが、令和2年度から「集合主税方式」を廃止し、市道民税・固定資産税・軽自動車税の3税の納税通知書を、それぞれの税目ごとに送付する「**単税方式**」に変更します。「**単税方式**」となったことにより、個々の税額が分かりやすくなり、課税明細書もさらに見やすくなります。

納税通知書を送付する月及び納付していただく月は、以下のとおりとなります。

〈令和2年度の送付月及び納付月〉

税目	納付月									
	送付月	5月	6月	7月	8月	9月	10月	11月	12月	
市道民税 (4回払い)	6月		1期		2期		3期		4期	
固定資産税 (4回払い)	5月	1期		2期		3期		4期		
軽自動車税 (1回払い)	5月	1期								

例：市道民税は6月に送付しますので、6月、8月、10月、12月の4回で納めていただきます。なお、単税方式への変更に伴い、税目ごとに納付月・回数が変わりますが、年間の合計税額への影響はありません。

※国民健康保険税については変更がありませんので、従来どおり6月に送付し、6月から2月までの9回で納めていただきます。



軽自動車税の納税通知書・車検用納税証明書について

- ・今回の変更により、軽自動車税の納税通知書は**車輻ごとに1通ずつ発行**となります。また、**納税通知書の一片が車検用の納税証明になっています**ので、保管して車検の際にご利用ください。

口座振替・自動払込について

納税通知書が変わることで、納め忘れが生じることも予想されます。

今まで口座振替等を利用されていない場合でも、令和2年度以降は税目ごとに口座振替等の登録が可能ですので、「安全」・「便利」・「確実」な口座振替等のご利用をぜひご検討ください。(1税目のみの登録も可能です。)

●現在口座振替を利用されている方

現在、口座振替等を利用されている場合は、市道民税、固定資産税、軽自動車税のすべてを口座振替等に移行しますので手続きは不要です。

※令和2年度以降、一部を自主納付に変更したい場合は、市役所、総合分庁舎、七重浜・茂辺地両支所の各窓口にて「北斗市口座振替停止届」の提出が必要です。

●口座振替・自動払込の申込は金融機関へ

取扱金融機関・ゆうちょ銀行等の店舗、市役所、総合分庁舎、七重浜・茂辺地両支所の各窓口にて「北斗市口座振替依頼書兼自動払込利用申込書」に必要事項を記入し、預貯金通帳と通帳にご使用の印鑑及び納税通知書をお持ちのうえ、取扱金融機関・ゆうちょ銀行等の店舗でお申込みください。4月中に申し込みますと、5月分からの口座振替となります。取扱金融機関等は、納税通知書または納付書の裏面をご覧ください。

※市税や介護保険料、後期高齢者医療保険料などの納期限を記載した「北斗市税等納期限一覧表」を4月に配布します。

後期高齢者医療制度からのお知らせ

問 市役所国保医療課医療給付係
[内線 186]

高額介護合算療養費について

高額介護合算療養費制度とは、医療保険制度と介護保険制度の両方を利用している世帯の自己負担を軽減する制度です。

同じ世帯の被保険者が、1年間に支払った後期高齢者医療制度と介護保険制度の自己負担額の合計が右表の限度額を超えたときは、その超えた額が後期高齢者医療制度及び介護保険制度から支給されます。

ただし、医療保険制度又は介護保険制度の自己負担額のいずれかが0円の場合や支給額が500円以下となる場合は支給対象となりません。

医療保険と介護保険の自己負担合計額の限度額

負担割合	区 分	自己負担額の合計の基準額
3割	現役並み所得者	課税所得690万円以上 212万円
		課税所得380万円以上 141万円
		課税所得145万円以上 67万円
1割	一 般	56万円
	住民税 非課税世帯	区分Ⅱ(※1) 31万円
		区分Ⅰ(※2) 19万円

※1…世帯全員が住民税非課税で区分Ⅰに該当しない方
※2…世帯全員が住民税非課税であり、世帯全員の所得が0円
(公的年金収入のみの場合、その受給額が80万円以下)、
または老齢福祉年金を受給している方

申請方法

対象となる世帯には、3月中旬頃に北海道後期高齢者医療広域連合より、「申請のお知らせ」が送付されますので、市役所国保医療課へ申請してください。

支給対象期間(計算期間)

平成30年8月1日から
令和元年7月31日までの1年間

▽通知が届かないとき

支給対象期間(計算期間)の途中で、健康保険の変更や、北海道外の他市町村からの転入・転出などがあつた場合、申請のお知らせが通知できないことがあります。この場合、以前の医療保険者や介護保険者から「自己負担額証明書」の交付を受けたうえで申請していただく必要があります。

重度心身障がい者医療費助成制度の助成を受けた方へ

支給対象期間(計算期間)中、市の重度心身障がい者医療費助成制度の助成を受けられた方は、医療費助成制度が負担した額に対する高額介護合算療養費について、委任状を提出していただき、市が代理受領します。対象の方へは3月下旬頃に申請のお知らせとあわせてご案内します。

！ 新型コロナウイルスに関連した肺炎について

道南で新型コロナウイルスに関連した肺炎の発生が報告されていますが、市民のみなさまは、次のことにご留意願います。

【感染予防対策】

風邪やインフルエンザ予防と同様に手洗い、うがい、咳エチケット(マスクを着用し、咳やくしゃみの際にはティッシュや上着の内側や袖などで口や鼻を覆う)や十分な休息などに心がけましょう。

新型コロナウイルス感染症は、「指定感染症」指定されたため、医療機関受診前に必ず渡島保健所へご相談ください。

◎発熱等の風邪の症状が見られるときは、学校や会社を休んでください。

◎発熱等の風邪症状が見られたら、毎日、体温を測定して記録してください。

※詳しくは別に配布しているチラシのほか、最新の情報については、道庁ホームページや報道等でもご確認ください。

問・相談窓口

渡島保健所

☎47-9548

市営住宅入居者募集

◆定期募集◆

●公募する市営住宅（下記表）

○一般世帯向け住宅15戸（No.1～No.15）

※申込みは1世帯につき1戸まで

●入居時期／6月上旬（予定）

●公募期間／3月23日（月）～3月27日（金）

●申込書の配布

3月16日（月）から配布します。

●申込先／市役所都市住宅課（2階）、総会只分庁舎市民窓口課、七重浜・茂辺地両支所

※以前に市営住宅の入居に申し込んだことがある方は、お持ちの抽選カードも提出してください。

●入居資格／持ち家のない方・市税等に滞納がない方・入居する世帯に暴力団員がいないこと・入居する世帯全員の政令月収が15万8千円以下であること・単身の場合、60歳以上の方※市の指定した住戸に限りです。

※このほかにも入居できる要件がありますので、詳しくは窓口に備え付けの入居応募の手引きをご覧になるかお問い合わせください。

●入居者決定方法

申込みが公募戸数を超えたときは、公開抽選を行い、入居予定者を抽選します。

●その他
この公募において入居者が決定しない住戸については、後日随時募集を実施します。



定期募集する住宅

No.	団地名	建築年など	エレベーター	住戸番号	公募する住戸	家賃（最低～最高）
1	久根別	平成元年 4階建	無	7-203	2階 3LDK 66.9㎡	19,100～41,400円
2	久根別	平成4年 4階建	無	10-403	4階 3LDK 67.3㎡	20,000～46,300円
3	中野通	昭和49年 4階建	無	1-103	1階 3DK 54.0㎡	11,500～29,000円
4	中野通	昭和50年 4階建	無	2-101	1階 3DK 52.9㎡	11,400～33,500円
5	中野通	昭和50年 4階建	無	2-304	3階 3DK 52.9㎡	11,400～33,500円
6	中野通	平成12年 5階建	有	A-404	4階 3LDK 72.3㎡	22,600～110,900円
7	中野通	平成15年 5階建	有	B-104	1階 3LDK 72.3㎡	22,900～110,700円
8	富川	昭和53年 4階建	無	3-304	3階 3DK 60.3㎡	12,500～35,100円
9	富川	昭和53年 4階建	無	3-306	3階 3DK 60.3㎡	12,500～35,100円
10	富川	昭和53年 4階建	無	4-303	3階 3DK 60.3㎡	12,500～36,900円
11	市渡中央	平成3年 2階建	無	6-101	1階 3LDK 74.4㎡	19,100～48,300円
12	一本木南	平成4年 2階建	無	2-101	1階 3LDK 74.9㎡	18,300～54,500円
13	稲穂	平成11年 3階建	無	2-206	2階 3LDK 76.8㎡	24,200～78,400円
14	東前西	平成19年 2階建	無	2-101	1階 3LDK 76.0㎡	23,600～106,300円
15	東前西	平成20年 2階建	無	3-204	2階 2LDK 76.0㎡	23,700～103,700円

・No.3～5、8～10の住戸は単身（60歳以上の方等）の申込みが可能です。
・No.14、15の住戸は、子育て世帯（小学校修了前までのお子さんのいる世帯）を中心にお申し込みください。

随時募集する住宅

No.	団地名	建築年など	エレベーター	住戸番号	公募する住戸	家賃（最低～最高）
16	市渡中央	昭和63年 2階建	無	2-203	2階 3LDK 76.3㎡	18,800～44,800円
17	中野通	昭和49年 4階建	無	1-301	3階 3DK 54.0㎡	11,500～29,000円
18	富川	昭和52年 4階建	無	2-403	4階 3DK 57.8㎡	11,800～34,000円
19	富川	昭和52年 4階建	無	2-406	4階 3DK 57.8㎡	11,800～34,000円
20	久根別	平成4年 4階建	無	10-401	4階 3LDK 67.3㎡	20,000～46,300円
21	東前西	平成22年 2階建	無	5-202	2階 3LDK 76.0㎡	23,900～114,500円
22	市渡中央	平成2年 2階建	無	5-102	1階 3LDK 76.8㎡	19,500～48,300円

※No.17～19の住戸は、単身（60歳以上の方等）の申し込みが可能です。
※No.21の住戸は、子育て世帯（小学校修了前までのお子さんのいる世帯）を中心にお申し込みください。
※No.20～22の住戸は、3月16日（月）から受付開始します。

◆随時募集◆

●公募する市営住宅（左表）

○一般世帯向け住宅7戸（No.16～No.22）

●入居時期／

入居申込みから1か月半程度。

●公募期間／入居者が決定するまで。

※No.20～22の住戸は、3月16日（月）から受付開始します。

●入居者決定方法／申込順（同日に複数の申込みがあった場合は抽選）
●申込先／市役所都市住宅課（2階）
※郵送不可

入居資格や、応募の最新の情報は、市役所都市住宅課へお問い合わせください。

問 市役所都市住宅課建築住宅係 [内線253]

高校生と考える

「北斗市のまちづくり」

「北斗市のまちづくり」に対して、高校生の素直な思いを紹介する連載企画です。市内の4つの高校の生徒の皆さんに自由にテーマを考えてもらい、自由な意見をとりまとめた構成での連載です。最終回は「大野農業高等学校」の生徒の皆さんです。

最終回 大野農業高等学校

大農の礎となったのは、明治29年に大野小に併置された大野農業補習学校。新しい農業の芽は時代に翻弄されながらも地元有志に守られ、昭和16年に北海道庁立大野農学校として結実する。向野に移転した昭和18年、農業科と林業科の一期生が卒業。昭和25年、現在の北海道大野農業高

等学校に改称。昭和29年に生活科学科の前身である農村家庭科設置。昭和35年、園芸科設置。昭和38年、後の食品科学科となる食品加工科が新設。昭和41年、定時制課程18年の歴史に幕を下ろす。昭和46年、林業科の募集を停止し、農業経営科を新設。昭和59年に農業経営科が閉科し、現在の4学科制となる。

大農の特色は、農業の6次産業化



房田依舞姫さん 池田和真さん 樋口翔一さん
竹田翔己さん 小谷芽美さん
酒井皇快さん 青木沙也花さん 澤田七海さん 篠原史哉さん



を網羅したカリキュラムだ。6次産業とは、生産者（1次産業）が食品加工（2次産業）や流通・販売・福祉（3次産業）にも取り組み、生産物の価値や地域力を向上させること。生徒は地域交流を深めながら、課題研究や技術競技大会で生産能力を追求し、実習品は敷地内の鹿島屋で販売する。長く就職内定率100%を維持しているのは、幅広い職種を体験しているからだろう。現在、道内外合わせて227名が学んでいる。



考えたテーマは

大農生がつくる地域のつながり

インタビュー

—今日は生徒会と農業クラブから集まってもらいました。まず学科や専攻班による違いはあると思いますか、学校生活は楽しいですか？

「実習が楽しい。自分から動くことや考えることを学べて、自立していく感じがする」

「入学当初から男子全員が仲良くなって、寮生活も楽しかった」



「学校は楽しいけど、放課後がつまらない。大野には高校生が集まれる施設もないし、七重浜や上磯に行くにしてもバスが少ない」

「牛を引つ張つてみたくて入学したけど、実際に生き物を扱うのは大変だった。普通高校じゃないからこそ、仕事の面倒な部分も含めて学ぶことができたと思う」

——事前に答えてもらったアンケートでは、皆さんが地域に親しみを感じていることがよくわかりました。実習でふれあう地元の方々にはどんな印象を持っていますか？

「うまく言えないけど、親しみやすい空気が出ていると思う。鹿島屋にいつも来てくれる方がいますし、緑



園祭にはたくさんの方がきてくれます」

「ひとり暮らしのお年寄りを訪問するサンタクロース活動が一番地元の人と深く関わっている。毎年楽しみに待っていてくれるのも嬉しいし、孫のように優しく接してくれる」

「市渡小との稲作体験交流も楽しいふれあいのひとつ。関わり合える地域性があると思う」

「大農のお花きれいだねとか、パウンドケーキおいしかったよとか言ってもらえると、実習なんかだけ人のために働いていることを実感できる」

——皆さんが求める商業施設や交通機関の充実には、まずは利用する住民が必要となります。大野地区の地元離れを防いだり、移住者を増やしたりするためにはどうしたら良いでしょうか？

「桜回廊でもっと北斗市をPRできると思う。桜を見に来る車のナン



バーを見ていると、道南以外の道民に知られていないような気がする」

「日本人よりも外国人のほうが住む可能性があると思う。スーパーで海外の人を見かける回数も多くなって実感している」

「まちは静かだけど、人に活気はある気がする。お祭りやイベントには地元の人が多く参加しているから、そういった機会を増やしてみると良いと思う」

「僕は地元を一度離れたら住みたくなるかもしれない。落ち着いた歳になったときに、こっちの良さがわかると思う」

「私は厚沢部出身で、北斗市に来て一番驚いたのは、小さなお店がたくさんあることだ。」

インタビューあとがき

さんあるところ。歩いて行ける距離にコンビニがあつて便利。親に言ったんですよ、将来絶対ここに住むって」

「人それぞれの価値観で見え方は変わるから、まちのどこを押し出していくのかは難しいと思う。まずは多くの人にまちを知ってもらうことが大事」

南部の野田村から移住してきた野田作右衛門が米10俵を収穫して328年。何もない大野平野に田んぼを作るのは、頭で耕す農業こそが生命線だったはずだ。また作右衛門は「人々の定着は米にある」として、文月村を開拓したと伝えられている。出自にとらわれない共生意識がなければ、人が集まることはなかったはずだ。

大農がHACCPやGAP認証など、生徒と新しい挑戦を続けるのは、考える農業を伝承するためだと思ふ。生徒が自主的に東日本大震災や首里城再建の募金活動を行うのは、互助の精神を学んでいるからではないだろうか。取材した9名からは、実生活からの背伸びのない意見を聞くことができた。今までもこれからは、まちを拓くのは人。人を育てる大農がまちづくりをリードしてほしい。(市民リポーター・田山隆太)



募集します

『春休み体力づくり教室』受講生募集

器具・用具を使って楽しく体力づくりをします。元気な市民の皆さんの参加をお待ちしています。

●開講日・会場／3月25日(水)・26日(木)・27日(金)・30日(月)の全4日間。

次のいずれの教室も総合体育館
●受講料／無料

《キッズ》

●時間／午前9時～午前10時まで

●対象／市内在住の5～6歳の幼児

●定員／先着30名

《親子》

●時間／午前10時～午前11時まで

●対象／市内在住の2～4歳までの

お子さんと保護者

●定員／先着30組

《小学生》

●時間／午前11時～正午まで

●対象／市内在住の小学生

●定員／先着30名

●申込・問 いずれの教室も3月17日(火)

午前9時から午後5時までに総合体育館(☎73-6481)へお電話で

お申し込みください。

各種水泳教室・受講生

《市民プールかみんぐ》

『わんぱく水泳教室2』

初心者からでも参加できる子ども

向けの水泳教室です。水になれ親し

み、いろんな泳ぎにチャレンジしよう!

●対象／小学生男女

●開講日／3月25日(水)から28日(土)まで全4回

●時間／午後1時～午後2時まで

●会場／市民プールかみんぐ

●定員／50名(先着順)

●受講料／無料

●申込・問 3月11日(水)午前10時から午後5時までに市民プールかみんぐ(☎73-10858)へお電話でお申し込みください。

令和2年度分

スポーツ安全保険加入のご案内

安心してスポーツを楽しむために、

スポーツ団体をはじめ、子ども会などの皆さんの加入をおすすめします。

1グループ4人以上から団体保険に

加入できます。

《保険料》中学生以下の子どもは

800円、高校生以上の団体1,

850円、65歳以上の団体1,200

円

●申込用紙配付場所／総合体育館、

市民プールかみんぐ、スポーツセ

ンター、浜分体育センター、久根

別体育センター、茂辺地体育セン

ター

●その他／中学生以下の子どもの団

体では団体活動以外の個人練習も

対応可能なワイド保険(1,450円)

があります。詳しくはお問

い合わせください。

問 総合体育館 ☎73-6481

音 訊 資 料 をご利用ください

図書館では、「朗読サークルひまわり」の協力を得て、図書の音訊資料を作成し、貸出を行っております。希望される図書の音声録音も受け付けておりますので、お気軽にお申し込みください。

〈収蔵音訊資料〉

・それでもやっぱりがんばらない／鎌田 實 著

・コンビニ人間／村田 沙耶香 著 など

音訊資料は多数ありますので、お問い合わせください。

問 北斗市図書館(本館) ☎74-2071

WAKUWAKU図書館 本を読もうよ!

市立図書館では、市民の皆さんに親しんでいただけるように、「話題の本」や「人気作家の本」をいち早く購入し、市民の皆さんのご来館をお待ちしています。

若い人に贈る読書のすすめ 2020

成人・卒業・入学で新たな一歩を踏み出した皆さんにお勧めの本をご紹介します。

今後、たくさんの楽しいこと、あるいは壁にぶつかる時もあるでしょう。そんな時に、ちょっと気分を変えて本を読んでみましょう。知らなかった世界や、希望の光が見えてくるかもしれません。より良く生きるヒントを、ぜひ本の中で発見してください!

3月・4月の
特設コーナー
(本館・分館共通)

図書貸し出しのお知らせ

■浜分ふれあいセンター・

図書貸し出し

毎週火・木・土曜日(祝祭日を除く)
14時～16時

■ねこバスちいばっば号・

絵本貸し出し

- ・移動ちいばっば＝3月4日(水)・18日(水)保健センター 13時30分～14時30分
- ・ねこバス絵本貸し出し 冬期間お休み

北斗市スポーツセンター臨時休館のお知らせ

3月23日(月)から4月11日(土)まで、施設改修工事のため休館します。

かなで〜る 情報プラザ

毎月のイベントや貸館情報などをお知らせします

かなで〜る 貸し館情報

3月15日(日)／スプリングコンサート／15時45分～20時／小ホール／作道音楽教室／090-2870-8576 (作道)／無料

4月5日(日)～4月12日(日)／上磯絵画サークルかとりあ作品展示会／10時～17時／特別展示室／上磯絵画サークルかとりあ／090-6269-3365 (高田)／無料

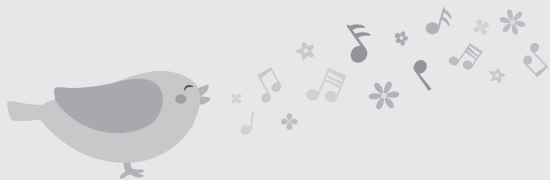

チケット情報

チケット好評発売中!

大野雄二&ルパンティックシックス 『ルパンジャズライブ』

日にち／6月10日(水)

場所／総合文化センターかなで〜る 大ホール

時間／開場18時30分 開演19時

入場料／一般4,800円 (当日券5,300円)

ペアチケット9,200円

学生 (高校生以下) 1,500円 (当日券2,000円)

※当日券は、ペアチケットの販売はございません。

※ペアチケットの販売は、かなで〜る、道新プレイガイドのみ、学生チケットの販売は、かなで〜る窓口のみとなっております。

※全席指定席

※未就学児童入場不可※学生チケットは、ご購入時に学生証の提示が必要です。

主催／STV札幌テレビ放送、道新スポーツ、道新文化事業社

共催／北斗市かなで〜る協会

後援／北斗市教育委員会、バップ、bandwagon

制作協力／トップシーン札幌

休館日のお知らせ

	3月	4月	
体育館	総合体育館	16日(月)	7日(火)
	スポーツセンター	16日(月)・23日(月)～31日(火)	1日(水)～11日(土)
	浜分体育センター	16日(月)	7日(火)
	久根別体育センター	16日(月)	7日(火)
	茂辺地体育センター	16日(月)	7日(火)
プール	市民プール かみんぐ	2日(月)・9日(月)・16日(月) 21日(土)・23日(月)・30日(月)	6日(月)・13日(月)・20日(月) 27日(月)・30日(木)
	第2市民プール	11月～4月まで閉館	11月～4月まで閉館
図書館 (本館・分館)	2日(月)～6日(金)・9日(月)・16日(月) 21日(土)・23日(月)・30日(月)	6日(月)・13日(月)・20日(月) 24日(金)・27日(月)・30日(木)	
郷土資料館	2日(月)		

イベント情報

第1回

北斗音楽セミナー2020

第一線で活躍するプロ奏者6名の指導を受けられる音楽セミナーです。上磯中学校吹奏楽部のウェルカムコンサートやプロ奏者のコンサートも行います。

日にち／5月9日(土)・10日(日)

場所／総合文化センターかなで〜る

時間／受付9時 レッスン開始10時

講師陣／フルート／松木さや、オーボエ／戸田智子、クラリネット／遠藤文江、ファゴット／柳浦慎史、ホルン／金星眞、ヴァイオリン／小川有紀子

対象／中学生・高校生・大学生・一般で、楽器経験が1年以上の方

定員／各パート20名程度

受講料／4,000円 ※2日間の料金です。

聴講料／1,000円 ※2日間の料金で、入退場は自由です。※当日会場にて受け付けます。

申込み／かなで〜る窓口に備え付けの申込用紙に必要事項を記入のうえFAX (022-728-5045)、もしくはメール (hanamizuki@ac.cyberhome.ne.jp) で(株)ハナミズキ音楽事務所までお申し込みください。

申込締切／5月1日(金)

問合せ／総合文化センターかなで〜る ☎74-2000
株式会社ハナミズキ音楽事務所

☎070-2644-6015

主催／北斗市吹奏楽連絡協議会

共催／北斗市かなで〜る協会

後援／北斗市、北斗市教育委員会、函館地区吹奏楽連盟

協力／株式会社ハナミズキ音楽事務所、ヤマハミュージックリテイリング函館店

市の体験農園をお貸しします

市では、農業に対する理解と関心を深めるため、体験農園の貸し出しを行っており、令和2年度の利用者を募集しています。

おいしい野菜づくりを楽しんでみませんか？

- 場所**／向野（八郎沼公園正門向かい）39区画
 - 面積**／1区画あたり約33㎡（10坪）
 - 利用料金**／1区画あたり年額2,136円
 - 利用期間**／4月下旬から11月上旬まで
 - 貸付要件**／市内に在住する農家以外の方。1世帯2区画まで。
- ※本人や同一世帯の方に市税の滞納がある場合は申し込みできません。
※申込多数のときは抽選により決定します。
- 申込方法**／4月1日(水)までに、総合分庁舎農林課、市役所水産商工労働課、七重浜・茂辺地両支所に備え付けの申込用紙に記入・押印のうえ、各窓口へ提出してください。（申込用紙は市公式ホームページからのダウンロードもできます。）

問 総合分庁舎農林課農業施設係
☎77-8811 [内線123]

●手話を学んでみませんか？●

『手話教室』参加者募集

手話の普及・啓発のための取り組みとして、市内3会場で「手話教室」を開催します。

●**日時・場所**／

▷3月18日(水) 午後1時30分～
七重浜住民センターれいんぼ～

▷3月19日(木) 午後1時30分～
北斗市公民館

▷3月23日(月) 午後1時30分～
総合文化センターかなで～



●**内容**／北斗市手話言語条例についてお知らせするほか、聴覚障がいの方が必要としている支援、あいさつなどの簡単な手話を、市内在住のろう者の方を講師に迎えお教えします。

●**対象**／北斗市在住の方（各会場定員20名、先着順）

●**参加費**／無料

●**申込方法**／3月16日(月)までに、お電話または申込フォームからお申し込みください。



申込・問 市役所保健福祉課福祉サービス係
[内線153・154]

きらめき大学・浜分ふれあい大学・せせらぎ大学

新入生募集

大学では、暮らしに役立つ各種講座、宿泊旅行、レクリエーション、施設見学などさまざまなカリキュラムを用意しています。「高齢者大学」で一緒に充実した生きがいのある人生を過ごしましょう。

- 対象となる方**／市内在住の満60歳以上の方
- 費用**／大学ごとに学級費や学生会費のほか、講座によって材料費などが必要です。
- 学習日と会場**
※各校4月～11月、月2～3回開校
▷きらめき大学／主に金曜日、午後1時～3時、総合文化センターかなで～
▷浜分ふれあい大学／主に水曜日、午前9時30分～11時30分、浜分ふれあいセンター
▷せせらぎ大学／主に火曜日、午前9時40分～11時40分、北斗市公民館
- 申込み**／総合文化センターかなで～、北斗市公民館、各支所に設置の申込用紙に必要事項を記入のうえ、各窓口へ提出してください。

問 教育委員会社会教育課 ☎74-2000

鵜川五郎絵画展 中止のお知らせ

3月に開催を予定しておりました「鵜川五郎絵画展」について、新型コロナウイルス感染症の拡大を受け、中止することとしましたのでお知らせします。

問 市教育委員会社会教育課
☎74-2000

女性のための

農地相談会

北斗市女性農業委員・農地利用最適化推進委員による、女性農業者のための相談会です。

農地の相続のこと、後継者のことなど、気になることをご相談ください。もちろん秘密は厳守いたします。

●**日時**／3月17日(火) 午前9時～午後4時

●**場所**／総合分庁舎1階会議室

問 市農業委員会事務局（総合分庁舎内）☎77-8811 [内線131]

農業担い手育成奨学金

農業担い手育成奨学金は、北斗市の農業振興と農業後継者を確保するため、修学に必要な資金を貸付けし、農業経営の安定と優れた農業経営の担い手を育成する目的で行っています。

●貸付対象

次のすべてに該当する人

- ①市内で農業を営む人の子弟で、高校または農業関係の大学等に進学した人
- ②将来、市内で農業経営の担い手になろうとする人
- ③心身とも健康で、将来の農業経営者または補助者としてふさわしい資格を有する人

●貸付限度額（月額）

- ▷高校に在学／1万円
- ▷大学に在学／1万5千円

●貸付の取消

中途退学したときや、通学以外の理由で市外へ転出したとき、卒業後農業以外の職に就

いたときなどは、貸付の決定を取り消します。その場合、3か月以内に奨学金の全額を償還しなければなりません。

●償還の免除

高校または大学などを卒業後、引き続き3年間自家の農業に基幹的に従事したときは、奨学金の償還を免除します。

●申請方法・申請期限

4月30日(木)までに申請書を農業委員会へ提出してください。申請書は農業委員会窓口で配布するほか、市公式ホームページからダウンロードできます。

問 市農業委員会事務局（総合分庁舎内）

☎77-8811 [内線131]

市内求人情報のお知らせ

市では、市民や市への移住・定住希望者に市内の求人情報を提供し、就労場所の確保と経済発展の一体的な取り組みを行うため、市公式ホームページで、市内事業者の求人情報を発信しています。

- 求人掲載条件／市内に事業所を有し、北斗市商工会・北斗市建設協会・北斗市観光協会の会員である事業者
- 利用方法／市公式ホームページに掲載している求人申込書を、会員として所属している各団体へ提出してください。

問 市役所水産商工労働課商工労働係 [内線287]

無料職業紹介所を利用しませんか

市では、一次産業の労働力不足と雇用対策の一体的な取組みとして、「北斗市無料職業紹介所」を開設し、農林漁業の作業への就労をあっせんしています。

- 対象／市内在住で求職を希望される方及び市内在住の農林漁業者。
- 利用方法／市役所、総合分庁舎、七重浜・茂辺地両支所に備え付けの求職申込書・求人申込書を提出してください。
- 働き先の紹介／申込書を受理した後、求人登録者（農林漁業者）あるいは求職登録者と連絡調整し、仕事をあっせんします。
- 求人情報／市役所、総合分庁舎、七重浜・茂辺地両支所に設置のチラシまたは市公式ホームページでお確かめください。

問 北斗市無料職業紹介所（市役所水産商工労働課内） [内線287]

**北斗市内事業所で
新たに働く移住者を
応援しています**

北斗市には、若年層の移住定住促進、市内事業所の雇用促進と人材不足解消を図ることを目的に、市内の事業所に新たに雇用される渡島・檜山管外からの移住者に対し、引越越し費用として一律5万円を助成する「移住就業支援交付金制度」があります。

正規雇用として市内事業所に勤務するため渡島・檜山管外から移住してきた方へ交付金を交付しますが、当交付金の対象となるには、事業所の認定が必要ですので、ぜひ認定申請のうえ、当制度を活用した職員採用をご検討ください。

認定事業所の一覧や、交付金要綱等の詳細は市公式ホームページに掲載していますので、ご確認ください。ご不明な点は企画課へお問い合わせください。

問 市役所企画課企画係

[内線236]

お知らせ メール便

3月号



●連絡先

北斗市役所	☎73-3111
総合分庁舎	☎77-8811
七重浜支所	☎49-2356
茂辺地支所	☎75-2001

●人のうごき (1月31日時点)

人口	46,044人	(13人)
男	21,600人	(12人)
女	24,444人	(1人)

人口対前月内訳 (対前月比)

転入	106人	(32人)
出生	21人	(-1人)
転出	69人	(-28人)
死亡	45人	(-3人)

世帯数 22,257世帯 (15世帯)

●休日当番医

[診療時間10:00~16:00]

3月8日
きむらクリニック
本町499-6 ☎77-7171

3月15日
上磯整形外科クリニック
久根別1丁目26-8 ☎73-1121

3月20日
かみいそ循環器内科クリニック
東浜2丁目22-39 ☎74-3370

3月22日
かみいそこどもクリニック
中央2丁目4番3号 ☎74-2611

3月29日
岡本泌尿器科医院
飯生1丁目2-8 ☎74-3911

4月5日
いいだ内科
久根別1丁目26-8 ☎73-1241

夜間(19:30~24:30)
函館市夜間急病センター
※内科・外科・小児科
函館市五稜郭町23-1
函館市総合保健センター内
☎30-1199

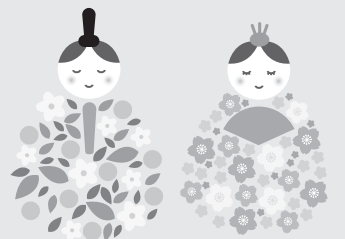

2020年工業統計調査 調査員募集

工業統計調査とは

工業統計調査は毎年行われる基幹統計調査で、製造業の実態を明らかにすることを目的に実施しています。統計調査員は自分のスケジュールに合わせて調査することができます。ご応募お待ちしております。

●募集人員 / 7名

●事業内容 / 調査票の配付

●任命期間 / 5月7日(木)~7月6日(月)

●報酬 / 1万円前後(担当する調査区数により変わります。)

●応募方法 / 3月13日(金)までに履歴書を提出してください。

●履歴書配付・提出場所 / 市役所企画課、総合分庁舎市民窓口課、七重浜・茂辺地両支所

●選定方法 / 書類選考又は面接により選考します。面接を行う場合は、応募者に個別に連絡します。

●問 市役所企画課企画係「内線237」

不法投棄は犯罪です!

不法投棄は、廃棄物の処理及び清掃に関する法律により、5年以下の懲役もしくは1,000万円以下の罰金又はこの両方を科せられる犯罪です。

今年是小雪の影響もあり、市には例年になく多くの不法投棄情報が寄せられています。

不法投棄情報が寄せられたら市職員が現場を確認し、警察に通報しています。

軽い気持ちで行ったごみのポイ捨てが、あなたの人生を大きく変えてしまうかもしれません。

不法投棄は絶対にやめてください。
●問 市役所環境課環境係「内線1225」



4月からの古衣料リサイクル の変更について

これまで古衣料は、市役所などに設置している回収ボックスで回収するほか、「別回収燃やせるごみ(深緑色)」で出された古衣料も回収し、業者に売却後、海外に輸出され古着としてリサイクルしていました。しかし、最近の古着市況の低迷により「別回収燃やせるごみ(深緑色)」からの古衣料回収が困難となりました。

4月1日から古衣料を出す場合は、ごみに出さずにできるだけ市役所などに設置している回収ボックスを利用するよう、ご協力お願いいたします。

●回収ボックス設置場所(18カ所)
七重浜支所 / 浜分体育センター / 久根別はまなす町内会集会所(久根別体育センター) / 久根別住民センター / 市役所 / 保健センター / 総合文化センターかなで / エイド03 / 総合体育館 / 林業協業センター / 清川農村センター / 谷好住民センター / 富川会館 / 茂辺地支所 / 北斗消防署当別分遣所 / 総合分庁舎 / 公

民館 / 農業振興センター
●問 市役所環境課環境係「内線1225」

南渡島消防事務組合 会計年度任用職員募集

●採用人数 / 1名

●内容 / パソコン操作等一般事務の補助業務

●勤務場所 / 南渡島消防事務組合消防本部(北斗市中央2丁目6番6号)

●勤務時間 / 午前9時から午後5時、時間外労働なし、休日は土・日・祝日・年末年始

●採用期間 / 4月1日(水)から3月31日(水)まで

●報酬 / 月額6,508円(選考方法 / 面接により選考。面接日は3月17日(火)10時から。)

●申込方法 / 3月13日(金)までに市販の履歴書に必要事項を記載し提出してください。

●問 南渡島消防事務組合消防本部総務課 ☎73-5130

**新函館北斗駅・上磯線(28系統)
の運行に関するお知らせ**

●春休み期間の運行のお知らせ

3月25日(水)～4月5日(日)まで学校が春休みとなるため、1日4便の休日ダイヤで運行します。

平日ダイヤとお間違えのないようご注意ください。

●夏ダイヤの運行のお知らせ

4月1日から夏ダイヤに切り替わります。そのため、冬季の通学用として延長していた七重浜8丁目～久根別2丁目間、中野通1丁目、上磯高校の停留所は運行しませんのでご注意ください。

**道南いさりび鉄道
3月14日(土) ダイヤ改正**

道南いさりび鉄道では、3月14日(土)にダイヤ改正を行います。改正点は次のとおりです。

■繰り上げ

現行	発 駅	時 刻	着 駅	時 刻
	函 館	21:32	木古内	22:32
↓				
改正後	発 駅	時 刻	着 駅	時 刻
	函 館	21:12	木古内	22:16

■貨物列車等の運行時間変更に伴う変更

現行	発 駅	時 刻	着 駅	時 刻
	函 館	10:40	木古内	11:46
	函 館	20:23	上 磯	20:46
	上 磯	10:51	函 館	11:13
↓				
改正後	発 駅	時 刻	着 駅	時 刻
	函 館	10:34	木古内	11:37
	函 館	20:21	上 磯	20:43
	上 磯	10:57	函 館	11:19

■到着時間の変更

現行	発 駅	時 刻	着 駅	時 刻
	木古内	20:43	函 館	21:42
↓				
改正後	発 駅	時 刻	着 駅	時 刻
	木古内	20:43	函 館	21:45

詳細については、別途配布している時刻表またはホームページをご確認ください。

問 道南いさりび鉄道(株)
電話 83-1977
ホームページ (QRコードからアクセスできます。)



外国人雇用状況の届出に、在留カード番号の記載が必要となります

令和2年3月1日以降に、雇い入れ、離職をした外国人についての外国人雇用状況の届出において、在留カード番号の記載が必要となります。外国人雇用状況届出における届出方法は、雇用保険被保険者の場合とそれ以外の場合で、届出方法が異なる。

なお、夏ダイヤ運行の詳細は3月下旬に配付する時刻表に掲載します。
問 市役所企画課企画係「内線237」

りますので、ご注意ください。
※労働施策総合推進法に基づき、外国人を雇用する事業主は、外国人労働者の雇い入れと離職の際に、その氏名、在留資格などについて、ハローワークへ届け出ることが義務づけられています。なお、在留資格が「外交」、「公用」の方や特別永住者は、外国人雇用状況届出の対象外となります。詳細はお問い合わせください。
問 ハローワーク函館 ☎01381-2610735

**パークゴルフ場
シーズン券受付**

●オープン予定

▽運動公園 / 4月11日(土)

▽茂辺地・八郎沼 / 4月18日(土)

●料金

▽シーズン券Ⅱ各5,230円

▽3か所共通シーズン券Ⅱ10,470円

●購入要件 / 北斗市在住の方

●申込み / 4月6日(月)、午前9時から総合体育館、総合分庁舎市民窓口課、茂辺地支所で受け付けます。

問 市役所都市住宅課都市計画係「内線256・257」

めぐりがじゅにゃんちんおもち



■寄付(図書)

▽有限会社宮崎新聞販売所様 …… 38冊

■社会福祉協議会へ

▽北斗ソシアルダンス愛好会

…………… 20,000円

▽北斗市女性団体連絡協議会

…………… 37,030円

「北斗市学習支援員」の登録者を募集します

市教育委員会では、市内の小・中学校に在籍する教育的支援が必要な児童生徒に対し、学校における生活支援や学習支援を行う「学習支援員」の登録者を募集します。

●**職務内容**／通常学級に在籍する教育的支援が必要な児童生徒や特別支援学級に在籍する児童生徒に対する生活・学習指導の補助。

●**応募資格**／教員免許状を有している方や取得を目指す方。または、活動に対する識見や経験を有し当該事業に理解や熱意がある方。

●**任用身分**／会計年度任用職員

●**任用期間・登録期間**／4月1日から翌年3月31日まで1年間。

●**勤務時間**／学校の課業日を基本とし、原則1日5時間。

●**報酬**／1時間あたり897円、期末手当・通勤手当有り

●**各種保険**／有り

●**応募方法**／かなでるに備え付けの履歴書に必要事項を記入のうえ、3月13日(金)までに提出してください。

●**選考方法**／履歴書による書類審査と面接により選考します。

●**面接日**／後日お知らせします。

●**その他**／任用または登録の決定は、選考により行います。登録の場合は期間中に欠員等が生じた際に任用となります。

問 市教育委員会学校教育課 学校教育係
☎74-2000

会計年度任用職員の募集

【パートタイムの募集】

共通事項：①通勤手当（費用弁償）、期末手当は支給要件を満たした場合に支給となります。②加入保険等は加入要件を満たした場合に加入となります。③履歴書、資格を有する職については資格を証する書類の写しを提出してください。④履歴書に希望職種を明記し、提出場所へ郵送または直接提出してください。⑤申し込みできる職種は原則1種類となります。⑥履歴書の配付・提出受付場所は、担当課のほか、総合分庁舎市民窓口課、七重浜・茂辺地両支所です。

担当課		受付期間		面接日				
市役所都市住宅課都市計画係 [内線257]		～3月16日		3月下旬（詳細は申込者へ後日連絡します。）				
職種名	仕事内容	勤務先	応募資格	報酬(日給)	任用期間	勤務時間/時間外労働の有無/休憩時間/休日	募集	
きじひき高原キャンプ場管理員	受付・施設管理業務 施設の見回り、清掃業務、利用者受付業務、料金徴収業務等	きじひき高原キャンプ場	普通自動車運転免許(AT限定不可)	6,957円～	4月中旬～10月中旬	①8時30分～17時②10時30分～15時③17時～8時30分(仮眠あり)・①～③の時間でシフト制(週4～5日)／なし/45分/シフト制	4名	
上磯ダム公園キャンプ場管理員	施設管理業務 施設の見回り、清掃業務、利用者案内業務等	上磯ダム公園				8時30分～17時・シフト制(週3～4日)／なし/45分/シフト制	2名	
パークゴルフ場管理員	受付・施設管理業務 施設の見回り、清掃業務、利用者受付業務、料金徴収業務等	運動公園・茂辺地・八郎沼の各パークゴルフ場	なし			4月中旬～11月上旬	8時30分～17時・シフト制(週4～5日)／なし/45分/シフト制 *第一希望のパークゴルフ場を履歴書欄外に記載してください。	9名
匠の森公園管理員	受付・施設管理業務 施設の見回り、清掃業務、利用者受付業務、料金徴収業務等	匠の森公園					8時30分～17時・シフト制(週3～4日)／なし/45分/シフト制	2名
花いっぱい運動ほ場管理員	花いっぱい運動育苗・施設管理業務 ほ場管理業務、花育苗業務、配送準備業務	向野実証ほ場	普通自動車運転免許(AT限定不可)			4月1日～3月31日	8時30分～17時(年160日程度)・4月～8月(月16日程度)・9月～2月(月10日程度)・3月(月20日程度)／なし/45分/育苗状況、配送状況による	1名

伝言板

■第20回早春トレッキング

(当別丸山480m)

●日程／4月5日(日) 午前9時受付～午前10時出発～午前11時30分山頂(昼食)～正午下山～午後1時終了
※荒天時は午前7時に中止の判断をします。

●参加方法／現地受付(事前申込不要)
●参加費／500円(保険料・運営費)
小中学生無料

●集合場所／トリス峠修道院構内裏手の登山口

●持ち物／防寒着(長靴OK)、防寒着、ストック、飲み物、おやつ、昼食、ゴミ袋

●主催／北斗市自然に親しむ会

●後援／北斗市教育委員会

●協力／函館山楽クラブ(日本勤労者山岳連盟所属)

●ガイド／内城ミエ子(文科省登山指導員)・丸岡進一(公認北海道山岳ガイド)

問 北斗市自然に親しむ会事務局

メール hokuto7sizen@yahoo.co.jp
☎090-1751515-5925



収納状況のお知らせ

1月の財産差押実績と収納率について

○1月の財産差押実績

1 給与	183,000円 (4件)
2 預貯金	2,721円 (3件)
3 生命保険	27,683円 (1件)
4 その他	13,400円 (1件)
合計	226,804円 (9件)

【1月までの令和元年度市税等収納率】

	収納率 (%)		前年同月比
	令和2年1月	平成31年1月	
市税 注1	81.08	80.99	0.09 ↗
国民健康保険税	76.11	76.61	▲0.50 ↘
介護保険料 注2	79.61	80.44	▲0.83 ↘
後期高齢者医療保険料 注2	83.16	82.69	0.47 ↗
保育園利用負担金 注3	84.73	74.46	10.27 ↗
放課後児童クラブ利用料	88.33	88.50	▲0.17 ↘
学校給食費	75.44	73.91	1.53 ↗

注1：法人市民税、たばこ税、鉱産税、入湯税は除く

注2：普通徴収のみ

注3：保育料無償化などの影響により、収納率に大幅な変動が生じています。

市税等未納の納付・ご相談はお早めにお願いたします

市では市税等(集合主税・国民健康保険税・介護保険料・後期高齢者医療保険料・保育園利用負担金)や放課後児童クラブ利用料、学校給食費に未納がある方に対して、催告書の送付や給与・預貯金・生命保険等の財産差押、裁判手続による請求を行っております。さまざまな事情で納付が困難な場合は、分割納付等の相談に応じますので、未納がある方は早急に市役所収納課へご連絡をお願いします。

交番ニュース

函館中央警察署北斗交番グループからのお知らせ

暴風雪への対処法!

北海道では、2月から3月にかけて、暴風雪による被害が出ています。

いざという時に備え、助かる方法を覚えておきましょう。

【予報が出たら】

- ・外出しなくてもよいように、調理の必要のない飲み水と食品を3日分準備しておく。
- ・ストーブの吸排気口が雪で埋まらないように除雪しておく。
- ・停電に備え、電池で使えるラジオやポット式ストーブ、懐中電灯等を準備する。

【自動車を運転中】

- ・運転中に暴風雪に遭ったら、コンビニや道の駅の駐車場に避難し天候の回復を待つ。
- ・前が見えない地吹雪の時は、ハザードランプを点けて停車し、視界が回復するまで待つ。

【立往生したら】

- ・ハザードランプを点ける。110番して救助を求める。
- ・雪が積もったら、エンジンを切って防寒着を着込み、救助を待つ。
- ・車外に出るのは危険、携帯電話のバッテリーを温存して車から離れない。

犯罪の発生状況(1月16日～2月15日まで)

犯罪発生区分	北斗交番	七重浜交番	大野交番	戒辺地駐在所	当別駐在所	合計
窃盗	0	1	0	0	0	1
空き巣	1	4	0	0	0	5
万引き等	1	1	0	0	0	2
その他	1	1	0	0	0	2
合計	2	6	0	0	0	8

※その他は、器物破損、傷害

交通事故発生状況(2月15日現在)

区分	現在	前年比
発生件数	11	±0
死者	0	±0
負傷者	14	+2

問 函館中央警察署

☎54-0110

北斗交番

☎73-2075

エコライフメモ

■食品ロスを減らしましょう

食品ロスとは、食べられるのに捨てられてしまう食品のことです。家庭から出る食品ごみの3割以上が食品ロスであるといわれています。

家庭での食品ロスを減らすため、次のことを実践してみましょう。一人ひとりが取り組むことによって食品ロスを大きく削減することができます。

- ① 買い物の前に、冷蔵庫等の食材をチェックする。
- ② 必要な分だけ買う。
- ③ 利用予定と照らして、期限表示を確認して買う。
- ④ 適切に保存する。
- ⑤ 食材を上手に使い切る。
- ⑥ 食べきれない量を作る。

工事契約情報 1月16日～2月15日分

土木・建築工事など市の契約状況を公表します。

工事名	業者名	請負金額 (予定価格)	落札 比率	完成期限
市役所通線道路改良工事その3	(株)函館ホームエンジニアリング	10,868,000 (11,110,000)	97.8%	R2.3.19
浜分小学校大規模改修工事その4	(有)東寺設備工業	2,288,000 (2,343,000)	97.7%	R2.3.19

※金額はいずれも消費税込です。落札比率は小数点以下第2位で四捨五入しています。

3 March

- 1 日
- 2 月 ◆消費生活相談 [10:00~15:00] 総合分庁舎
- 3 日 ◇3歳児健診 [12:30~13:30] 保健センター
◆法律相談 [13:00~15:00] かなで〜る
- 4 水 ◇10か月児健診 [13:00~14:00] 保健センター
- 5 木 ◇1歳8か月児健診 [12:30~13:30] 保健センター
◆人権悩みごと相談・行政相談 [9:30~12:00] 総合分庁舎
◆消費生活相談 [10:00~15:00] 市役所
- 6 金
- 7 土
- 8 日
- 9 月 ◆消費生活相談 [10:00~15:00] 総合分庁舎
- 10 火
- 11 水
- 12 木 ◆人権悩みごと相談・行政相談 [9:30~12:00] れいんぼー
◆消費生活相談 [10:00~15:00] 市役所
- 13 金
- 14 土
- 15 日
- 16 月 ◆消費生活相談 [10:00~15:00] 総合分庁舎
農地相談 [9:00~16:00] 総合分庁舎
- 17 火 ◇乳幼児健診 [13:00~14:00] せせらぎ保健センター
◆法律相談 [13:00~15:00] かなで〜る
女性のための農地相談会 [9:00~16:00] 総合分庁舎
- 18 水 ◇4か月児健診 [13:00~14:00] 保健センター
- 19 木 ◇赤ちゃん相談 [10:00~11:00] 保健センター
◆消費生活相談 [10:00~15:00] 市役所
☆おはなし会 [10:30~11:00] 市立図書館 (分館)
- 20 金 [春分の日]
- 21 土
- 22 日
- 23 月 ◆消費生活相談 [10:00~15:00] 総合分庁舎
- 24 火 ☆おはなし会 [10:30~11:00] 市立図書館 (本館)
- 25 水 ◇離乳食教室 (もぐもぐ教室) [10:00~13:00] 保健センター
- 26 木 ◆人権悩みごと相談・行政相談 [9:30~12:00] かなで〜る
◆消費生活相談 [10:00~15:00] 市役所
- 27 金
- 28 土
- 29 日
- 30 月 ◆消費生活相談 [10:00~15:00] 総合分庁舎
- 31 火

4 April

- 1 水
- 2 木 ◆人権悩みごと相談・行政相談 [9:30~12:00] 総合分庁舎
◆消費生活相談 [10:00~15:00] 市役所
- 3 金
- 4 土
- 5 日
- 6 月 ◆消費生活相談 [10:00~15:00] 総合分庁舎
- 7 火 ◆法律相談 [13:00~15:00] かなで〜る

人と未来

No.81



北斗蕎麦打ち倶楽部会長

せき ぎき やす ひろ
関 崎 泰 博 さん

来月の二日間、北斗が「そばのまち」になるのをご存知だろうか。4日は『第25回全日本素人そば打ち名人大会道南予選大会』。5日は『第11回そば道段位認定道南大会』と、手打ちそば愛好家がかなで〜るに集結する。両大会の運営を担う北斗蕎麦打ち倶楽部の関崎泰博会長は、「どんなでも見学自由ですので、この世界を少し覗いていただきたい。北斗を手打ちそばのメッカにしたいという気持ちもあって、開催会場に手を挙げさせてもらいました」と、地域活性化の思いも教えてくれた。最高段位五段認定、第20回全国名人大会優勝、大江戸や信州松本名人大会でも優勝と、関崎さんは言わば素人そば打ち界の永世名人。「平成

そば名人の道、北斗から

12年に初めてそばを打って、非常に面白かったですね。食べても感動、やはりおいしい。そこから一番のそばを作りたいし、食べたいしということが続いています。生まれ故郷の上磯に転勤で戻ったのは4年前。一昨年、仲間たちと北斗蕎麦打ち倶楽部を立ち上げ、体験教室やボランティア活動を行いながら地域とふれあってきた。「そばをおすすめすると隣近所が喜んでくれる。人との付き合いが少なくなっている状況ですが、そば打ちを通じたそういう交流も盛んになってほしいですね」。大会は北斗で3年連続開催予定。皆さんも新しいまちおこしに参加はしてみたいかがでしょうか。

(市民リポーター・田山隆太)

◆教育相談

教育委員会学校教育課
☎74-2000 月～金 9:00~17:00

◆子育て相談 (電話)

ピュアランド (七重浜こども園) ☎49-2590	月～金	9:00~17:00
ちいばっパクラブ (東前子育て支援拠点施設) ☎77-7151	月～土	10:00~17:00
なかよし広場 (第二東光保育園) ☎73-8154	月～金 土	9:00~17:00 10:00~13:00
ゆめのポケット (大野保育園) ☎77-1904	月～金 土	10:00~17:00 10:00~13:00
おひさまクラブ (久根別子育て支援拠点施設) ☎73-5567	月～金 土	10:00~17:00 9:00~14:00

◆心配ごと相談 (電話)

北斗市社会福祉協議会
☎74-2500 月～金 9:00~17:00

◆防災行政無線放送内容案内

自動音声ダイヤル
☎0800-800-9918 (無料) 毎日 24時間

【ご注意】 ◆法律相談は正午から受け付け、先着10名までとさせていただきます。

[市の木]



クロマツ



ブナ